エンゲージメントの帝国

IPエコシステムとAIが共創する次世代キャラクタービジネス戦略

NotebookLM

成功の定義は変化した：単発のヒット創出（フロー）から、持続的なファンエコシステムの運営（ストック）へ

日本のIPビジネスは構造的な地殻変動の渦中にある。成功モデルは、単発ヒットを狙う「フロー型」から、ファンとの深いエンゲージメントを核とする「ストック型」へと完全に移行した。ファンはもはや消費者ではなく、IPの価値を共に創る「共創者」である。

① ファンエンゲージメントの深化（Deeper Fan Engagement）
中間業者を排除し、ファンと直接繋がるD2F（Direct-to-Fan）モデルへ全面的に移行する。

② テクノロジーの戦略的活用（Strategic Use of Technology）
生成AIを創造性の増幅器として、Web3.0を新たなファンとの関係構築の基盤として活用する。

③ グローバル市場への最適化（Global Market Optimization）
デジタルプラットフォームを前提とした、国境を越えるファンコミュニティを獲得・運営する。

フローモデル（Flow Model） → ストックモデル（Stock Model）

NotebookLM

IPビジネス市場は堅調な成長を続けており、一見すると未来は明るい

日本のキャラクタービジネス市場はパンデミックを乗り越え、力強い成長軌道に復帰。2030年には3.2兆円規模に達すると予測される。日本は米国、英国に次ぐ世界第3位の巨大市場である。

日本のキャラクタービジネス市場規模（2020-2030年予測）

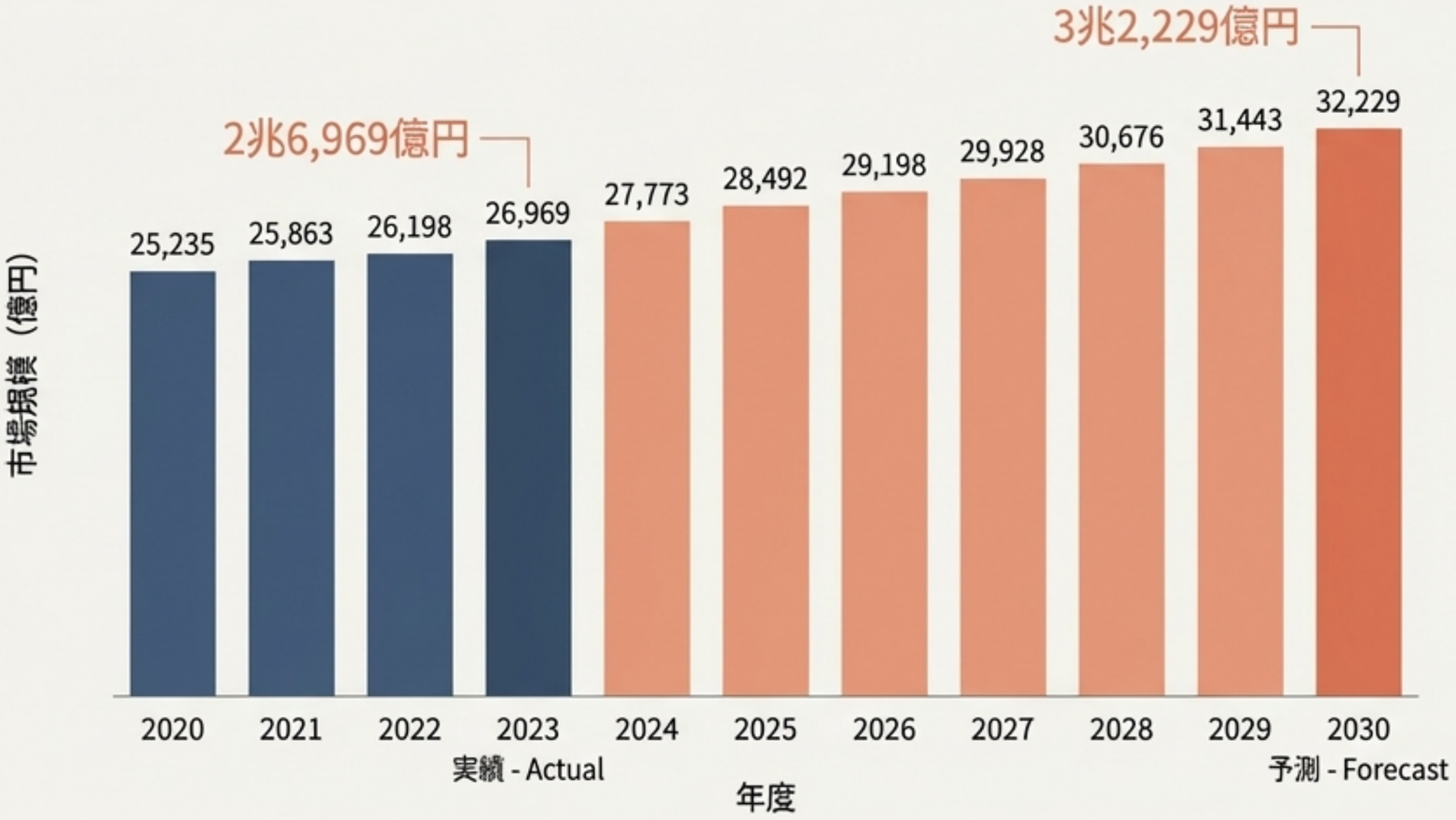

グローバル市場における日本の地位

ライセンス商品・サービスの全世界売上高は3,696億ドル（2024年）。その中で日本は、米国・英国に次ぐ世界第3位の市場規模を誇る。

NotebookLM

しかし、水面下では業界のルールを根底から覆す、三つの巨大な地殻変動が進行している

潮流1：アテンションエコノミーの激化

コンテンツの爆発的増加により、消費者の可処分時間を奪い合う競争は熾烈を極めている。凡庸なヒットではもはや成長できず、成功モデルは二極化している。

潮流2：グローバル・ファンダムの形成

動画配信プラットフォームがIPを瞬時に世界へ届け、国境のないファンコミュニティを形成。成功の尺度は、国内からグローバルへと移行した。

潮流3：生成AIによる創造革命

生成AIがIPの創造から管理までの全プロセスを革新し、
生産性とアウトプットの多様性を飛躍的に向上させる。
これは単なるツールではなく、共創パートナーである。

これらの変化は一時的なトレンドではない。IPビジネスの前提条件を書き換える、不可逆的なパラダイムシフトである。

NotebookLM

ファンはもはや受動的な消費者ではない。IPを支え、育てる「共創者」へと進化した

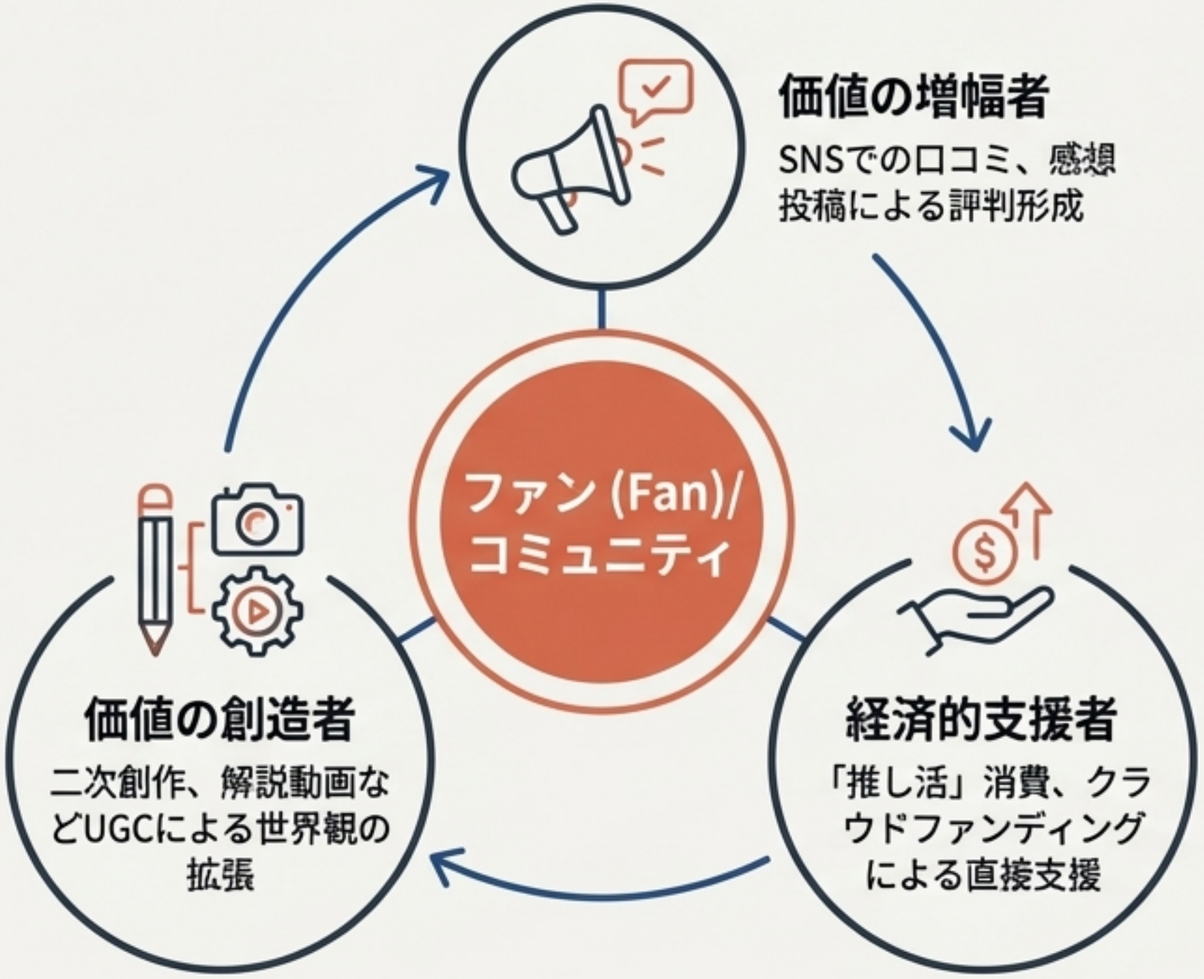

消費行動の3段階進化

1. **モノ消費** (Goods Consumption) : 商品を所有する喜び
2. **コト消費** (Experience Consumption) : イベントなどで世界観を体験する喜び
3. **イミ消費** (Meaningful Consumption) : 自分の消費が「推し」の成功に繋がる喜び（応援消費）

So What?

IPの価値は、キャラクターの魅力だけでなく、ファンが「推し」として時間と情熱を投下する活動を誘発する能力によって決まる。企業はIPを「商品」として売るのではなく、ファンが活動するための「プラットフォーム」として提供しなければならない。

NotebookLM

新規参入の脅威は極めて高い。特にVTuber事務所は、伝統的メディアを迂回する新興勢力の筆頭である

デジタルプラットフォームの普及は参入障壁を劇的に低下させた。VTuber事務所は、ファンとの直接的な関係（D2F）を武器に、わずか数年で巨大なグローバル IP 群を創出。既存プレイヤーにとって最大の脅威となっている。

伝統的モデル（Traditional Model）

- 中間業者が多数存在
- ファンとの関係が間接的
- 収益化のスピードが遅い

VTuberモデル（D2F Disruptor Model）

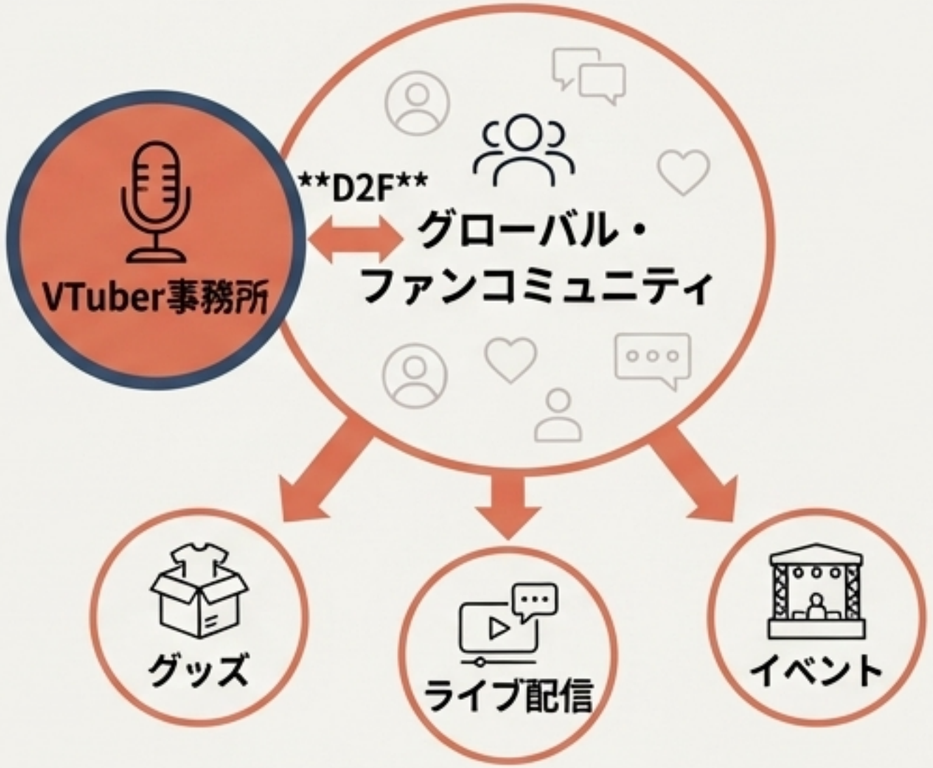

- 中間業者を排除
- 直接的・双方向の関係
- エンゲージメントを即収益化

hololive production　にじさんじ

NotebookLM

業界最大の脅威は外部競合ではない。
創造の源泉であるクリエイティブ基盤が、内部から崩壊するリスクである

業界の輝かしい成長の裏で、アニメ制作現場は深刻な問題を抱えている。
クリエイターへの不十分な還元は、才能の流出を招き、日本のIPの競争力の根幹を蝕む。

製作委員会方式の弊害

利益が制作スタジオに十分に配分されず、低予算・短納期を強いる構造。

人材価値の歪み

ビジネス
ビジネス/テクノロジー人材の価値が騰する一方、創造の核を担うクリエイターの価値が不当に低く評価されている。

So What?

クリエイターへの適正な対価還元と持続可能な労働環境の整備は、単なるCSRではない。
業界全体の持続的成長を確保するための、最も重要かつ不可欠な「戦略的投資」である。

NotebookLM

3つの技術トレンドが融合し、IPはファン一人ひとりが体験を共創する「動的な世界」へと進化する

3D/AR/VR

没入感のある世界の構築

VTuberのライブ、ARフィギュア、VRイベントなど、ファンを物語の世界へ深く誘う。

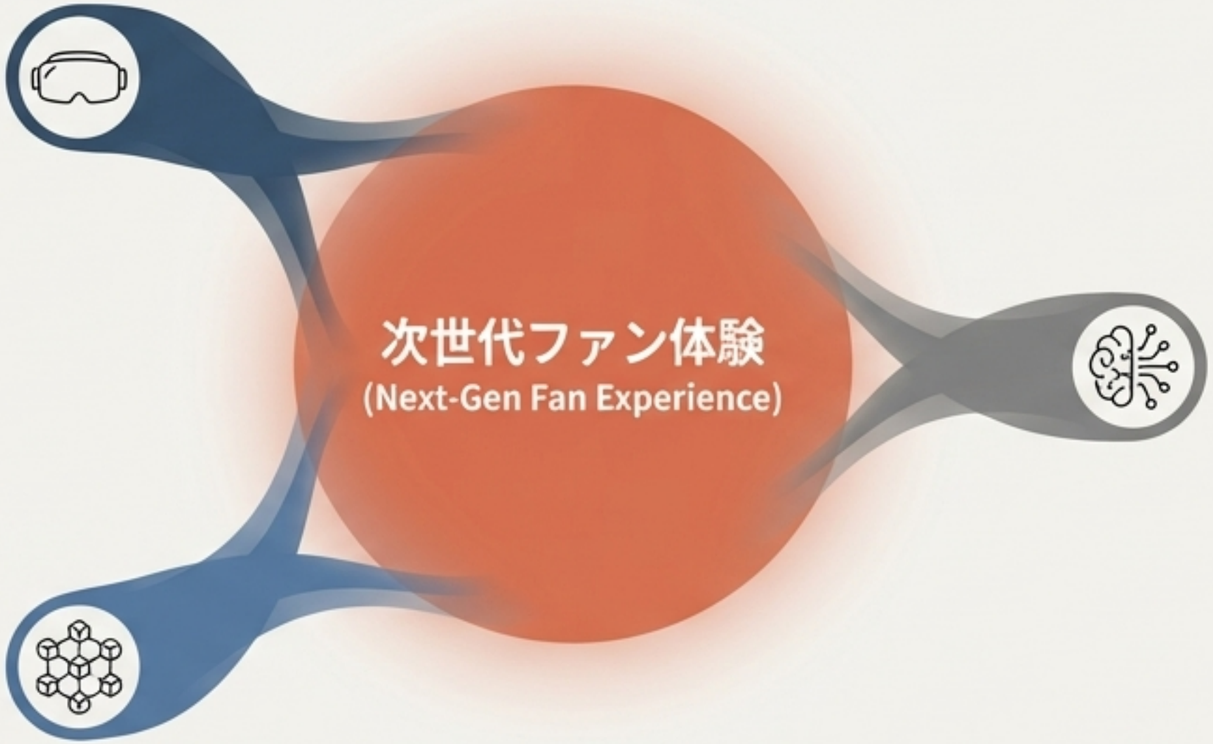

生成AI (Generative AI)

体験の無限なパーソナル化

ファンの嗜好に合わせ、パーソナライズされたコンテンツや対話可能なNPCを無限に生成する。

Web3.0 (NFT / メタバース)

デジタル所有と経済活動の実現

NFTがデジタルグッズに資産価値を与え、「真の所有」を実現。メタバースが新たなビジネス機会を創出する。

この融合により、IPは固定された物語から、ファンが参加し、所有し、経済的にも貢献できる「ダイナミック・ワールド」へと進化する。これはIPが提供する価値そのものを覆す、破壊的パラダイムシフトである。

NotebookLM

企業のコアコンピタンスは「優れたコンテンツ制作能力」から「活発なエコシステム運営能力」へと完全に移行した

旧来の直線的バリューチェーン
(The Old Linear Value Chain)

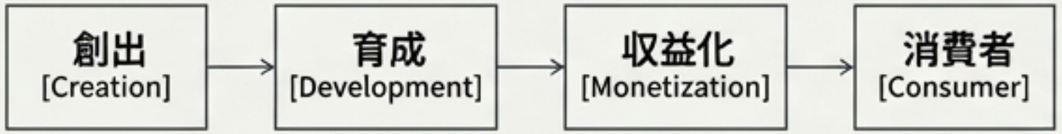

一方通行
階層的
ファンは終着点

これからの循環的エコシステム
(The New Cyclical Ecosystem)

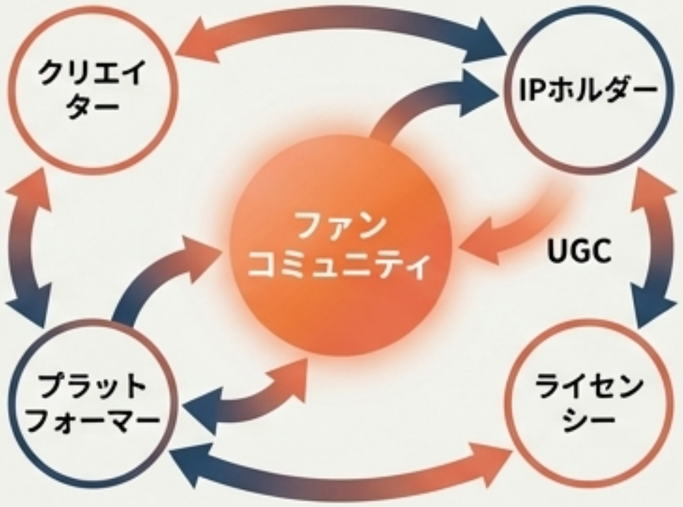

双方向・多方向
ネットワーク型
ファンは中心核

企業の役割は、著作権を厳格に管理する「門番」から、ファンが自由に遊べる「場」を提供する「プラットフォーマー」へと変革しなければならない。

NotebookLM

次世代の勝者となるための戦略：ファン中心の「IPエコシステム・ビルダー」への変革

「IPエコシステム・ビルダー」とは、単にコンテンツを提供する企業ではない。ファンが集い、創造し、交流する「場」を設計・提供し、そのエコシステムの熱量から持続的な価値を生み出す運営者である。

1. 事業モデルの再定義 (Redefine the Business Model)

From: プロダクトアウト (Product-Out)
To: コミュニティ中心 (Community-Centric)
Action: KPIを売上高から、コミュニティの規模やエンゲージメント率など、エコシステムの健全性を示す指標へ拡張する。

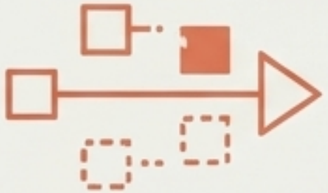

2. D2F/Web3.0基盤の構築 (Build D2F/Web3.0 Infrastructure)

From: 間接販売 (Indirect Sales)
To: 直接的関係 (Direct Relationship)
Action: NFTをデジタル会員権や限定グッズとして活用し、ファンに「所有」という新たな価値を提供する。

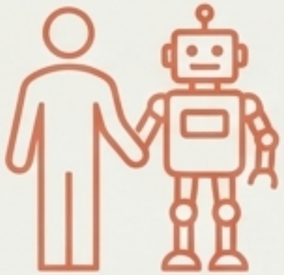

3. 「AI Co-Pilot」戦略の導入 (Implement "AI Co-Pilot" Strategy)

From: 経験と勘 (Experience & Intuition)
To: データドリブン (Data-Driven)
Action: 企画、制作、マーケティングの全プロセスに生成AIを導入し、創造性と業務効率を飛躍的に向上させる。

4. 次世代人材への戦略的投資 (Invest Strategically in Next-Gen Talent)

From: 従来型人材 (Traditional Talent)
To: デジタルネイティブ専門家
Action: データサイエンティスト、コミュニティマネージャー、Web3.0技術者など、新たな専門人材の獲得を経営の最優先課題とする。

NotebookLM

主要プレイヤーは既に動き出している。各社が独自の強みを活かし、エコシステム構築競争を繰り広げている

Nintendo

アーケチイプ：Walled Garden型（The Walled Garden Master）

策略：ハード・ソフト一体の自社プラットフォームでユーザー体験験を徹底的にコントロールし、高いブランド価値を維持。

BANDAI NAMCO
Bandai Namco Holdings

アーケチイプ：IP軸連携型（The IP Axis Synergist）

戦略：強力なIPを軸に、グループ内の多様な事業（ゲーム、トイ、音楽等）を連携させ、価値を最大化。「IPメタバース」に巨額投資。

SONY

アーケチイプ：エコシステム連携型（The G+M+P+S Ecosystem）

戦略：ゲーム、音楽、映画、アニメの強力な事業ポートフォリオを連携させ、一つのIPを多面的に展開。

hololive production　NIJISANJI

アーケチイプ：D2F特化型（The D2F Native Disruptors）

戦略：YouTubeを主戦場にファンと直接繋がり、エンゲージメントを極めて高い利益率で収益化。メタバース開発にも注力。

Summary Takeaway: 戦略は多様だが、向かう先は同じ――「IP価値の最大化」と「グローバルなファン・エコシステムの構築」。

NotebookLM

我々の前には3つの道がある。どの道を選ぶかが、今後10年の運命を決定する

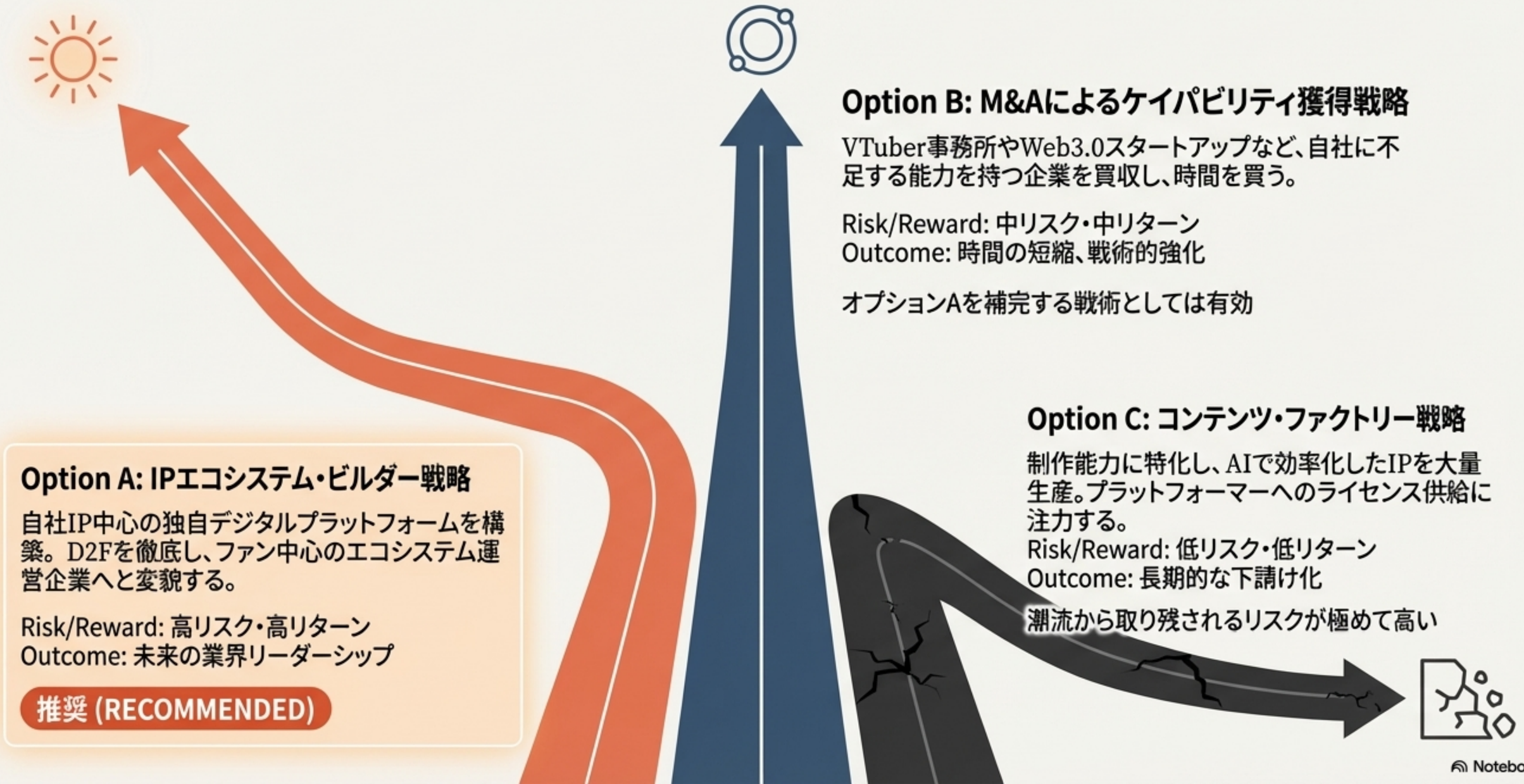

NotebookLM

「IPエコシステム・ビルダー」へのロードマップ：3つのフェーズで変革を断行する

Phase 1: 基盤構築 (Foundation Building)

期間：1年目

主要アクション
- 全社横断D2F戦略タスクフォース組成
- CDO（最高デジタル責任者）の外部招聘
- パイロットIPの選定とファンコミュニティの試験運用
- 生成AI活用ガイドラインの策定・導入

主要KPI
D2F戦略ロードマップ策定完了, パイロットコミュニティのエンゲージメント率

Phase 2: プラットフォーム展開 (Platform Rollout)

期間：2-3年目

主要アクション
- ファンコミュニティ・プラットフォームのβ版ローンチ
- NFTを活用したデジタル会員権・グッズ販売開始
- データ分析基盤の構築とファン行動の可視化

主要KPI
プラットフォームのMAU（月間アクティブユーザー数）、D2Fチャネル売上比率

Phase 3: エコシステム拡大 (Ecosystem Expansion)

期間：4-5年目

主要アクション
- プラットフォームの正式ローンチと機能拡充
- DAO導入によるファン参加型IP企画の実施
- 外部クリエイターが参加できるAPIを開放

主要KPI
エコシステム全体の経済規模（GMV）、プラットフォーム事業の単体黒字化

NotebookLM

戦いのルールは変わった。個別の波の高さ（フロー）ではなく、海の豊かさ（ストック）を競う時代へ。

これからのIPビジネスの成功は、
単発のヒットコンテンツを生み出す能力では測れない。

いかに多くのファンを惹きつけ、
彼らが活動し、創造し、帰属意識を感じられる、豊かで持続可能な「世界（エコシステム）」を築けるか。

その深さと広さこそが、
企業の真の価値となる。

NotebookLM

参考文献およびデータ出典

調査会社・業界団体レポート (Research & Industry Reports)

矢野経済研究所: 「キャラクタービジネスに関する調査」

Licensing International: "Global Licensing Industry Study"

日本動画協会: 「アニメ産業レポート」

KADOKAWA Game Linkage: 「ファミ通ゲーム白書」

政府・公的機関資料 (Government & Public Data)

内閣府 知的財産戦略推進事務局

経済産業省
経済産業省（METI）

文化庁

主要企業IR資料 (Key Company IR Materials)

任天堂株式会社

株式会社バンダイナムコホールディングス

ソニーグループ株式会社

株式会社サンリオ

カバー株式会社

ANYCOLOR株式会社

NotebookLM